



Agencia de **Regulación  
y Control del Agua**

# RENDICIÓN DE CUENTAS AÑO 2014

---

Marzo 2015



# AGENDA

## Introducción

1. Antecedentes
2. Desarrollo Institucional
3. Ejecución presupuestaria año 2014
4. Adquisición de bienes
5. Talento Humano vinculado a la Institución
6. Gestión de Regulación y Control del Agua

# Introducción

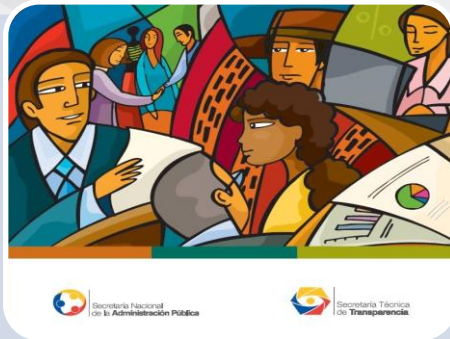

Documento elaborado en base a lineamientos definidos por el CPCCS



Directorio ARCA impulsa Proceso de Rendición de Cuentas en base a normativa vigente



Pueblo ecuatoriano tiene derecho a conocer gestión realizada por autoridades y servidores públicos

# 1. Antecedentes

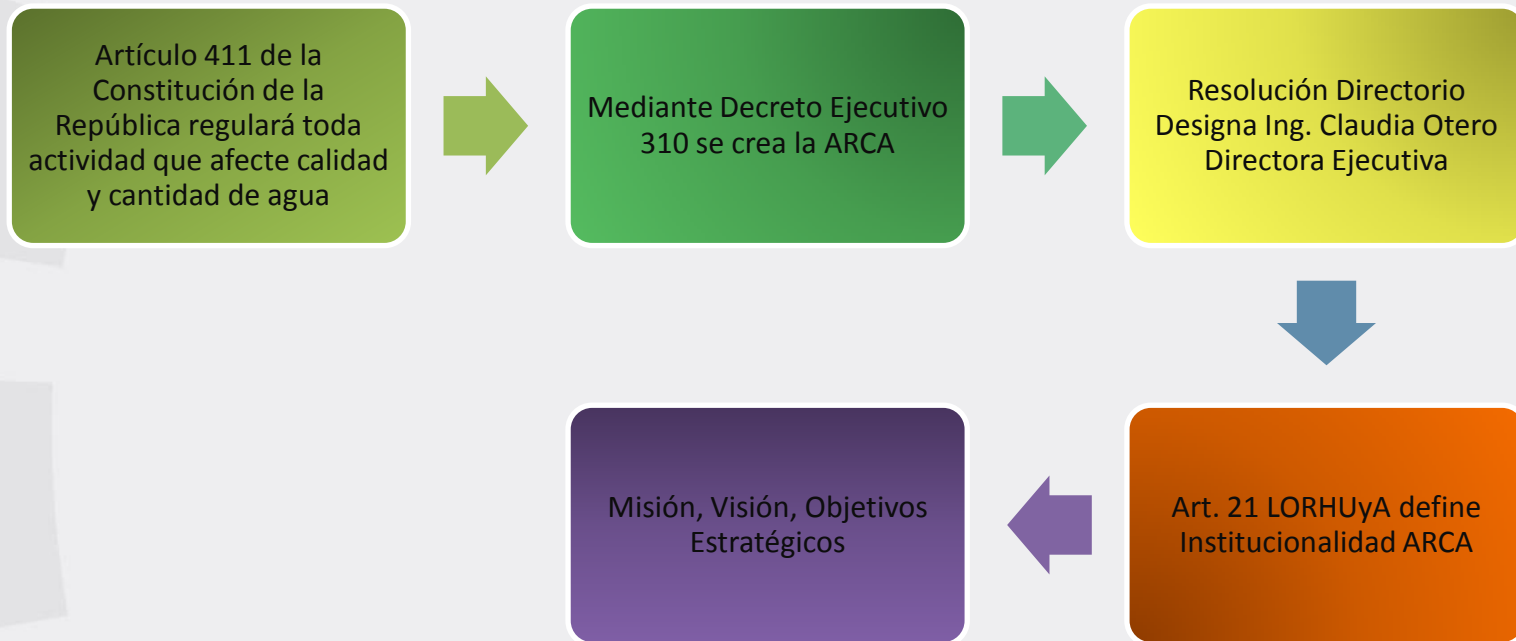

# 2. Desarrollo Institucional



## 2. Desarrollo Institucional: Cadena de Valor

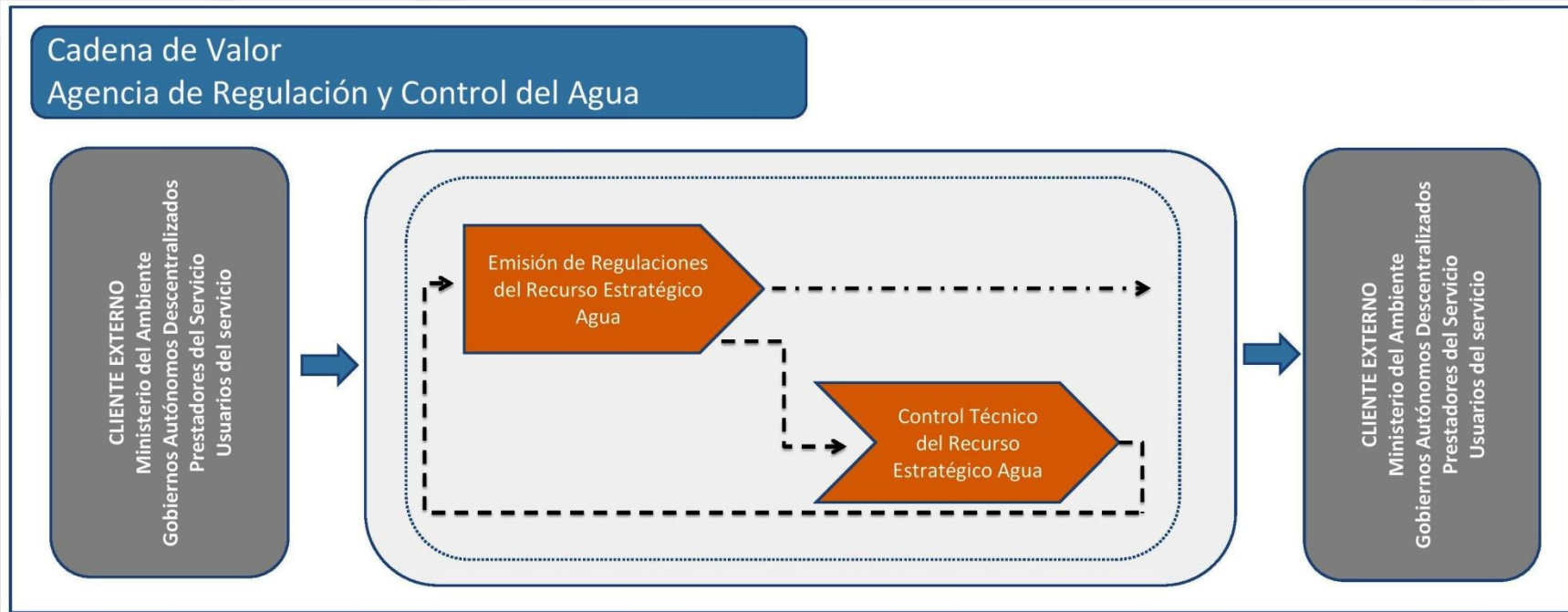

## 2. Desarrollo Institucional: Mapa de Procesos

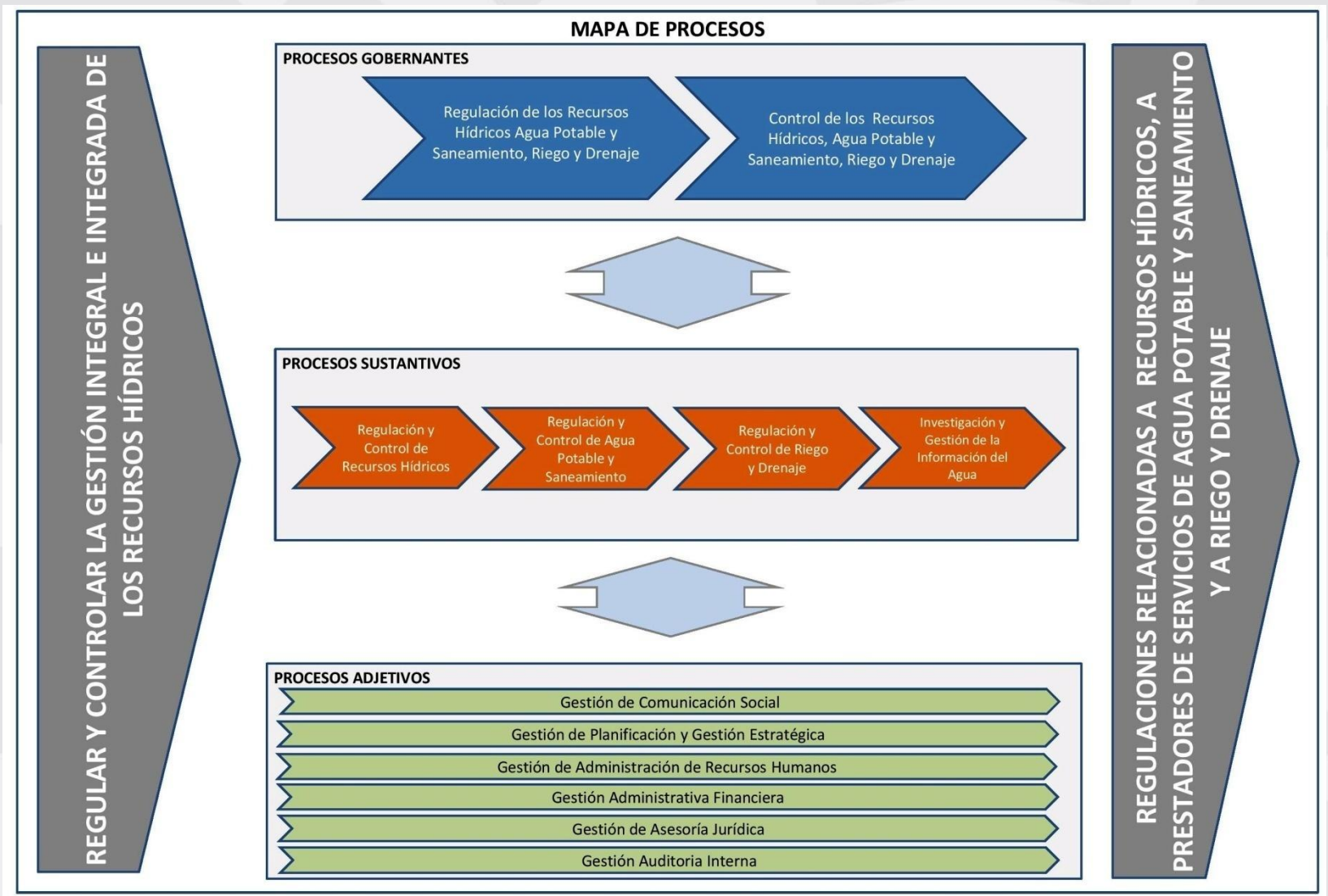

## 2. Desarrollo Institucional: Estructura Orgánica



### Estructura Orgánica Aprobada

### Estructura Orgánica Inicial

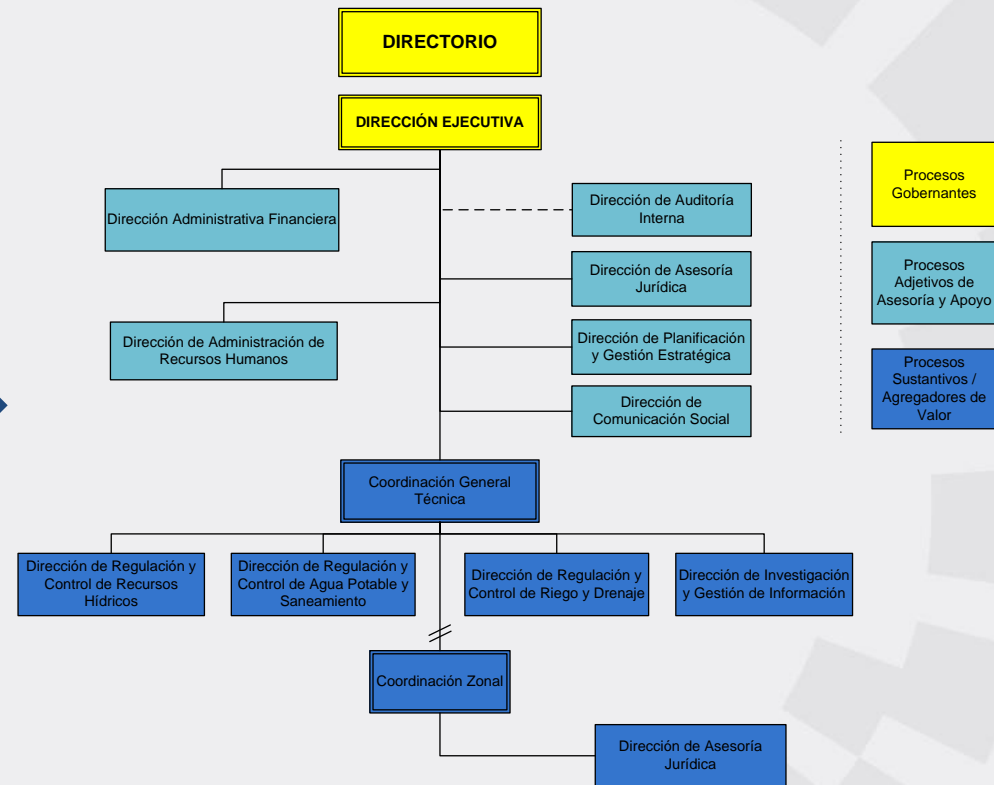

# 3. Ejecución presupuestaria año 2014

Descripción	Presupuesto Asignado
Gastos en Personal	\$ 538.364,32
Bienes y Servicios de Consumo	\$ 236.352,35
Otros Gastos Corrientes	\$ 23.333,33
Bienes de Larga Duración	\$ 201.950,00
<b>TOTALES:</b>	<b>\$ 1.000.000,00</b>

Asignación presupuestaria inicial

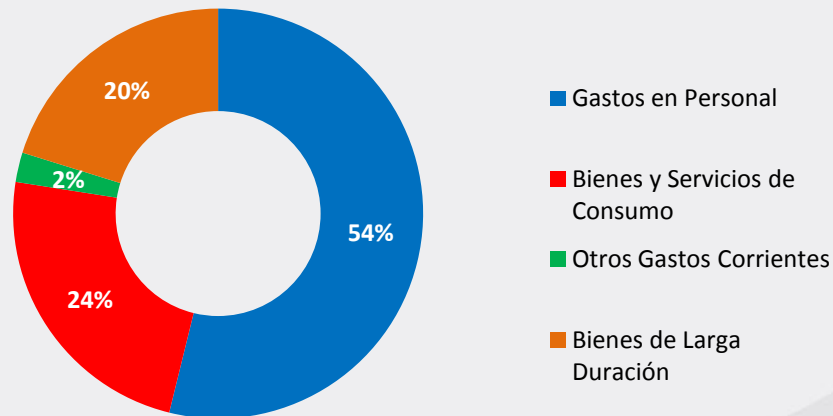

### 3. Ejecución presupuestaria año 2014: Ajustes presupuestarios

Descripción	Presupuesto Asignado	Presupuesto Ajustado	Valores Ajustados
Gastos en Personal	\$ 538.364,32	\$ 269.045,86	(\$ 269.318,46)
Bienes y Servicios de Consumo	\$ 236.352,35	\$ 120.699,27	(\$ 115.653,08)
Otros Gastos Corrientes	\$ 23.333,33	\$ 6.639,40	(\$ 16.693,93)
Bienes de Larga Duración	\$ 201.950,00	\$ 263.888,59	\$ 61.938,59
<b>TOTALES:</b>	<b>\$ 1.000.000,00</b>	<b>\$ 660.273,12</b>	<b>(\$ 339.726,88)</b>

A diciembre de 2014, la ejecución presupuestaria ejecutada fue del **93%**

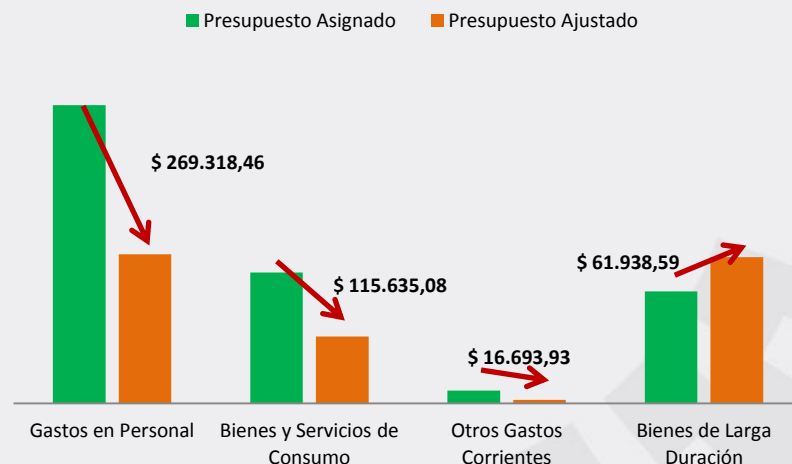

### 3. Ejecución presupuestaria año 2014: Presupuesto Ejecutado

Descripción	Presupuesto Asignado	Presupuesto Ejecutado	Valores No Ejecutados
<b>Gastos en Personal</b>	\$ 269.045,86	\$ 269.045,86	\$ 0,00
<b>Bienes y Servicios de Consumo</b>	\$ 120.699,27	\$ 108.561,69	\$ 12.137,58
<b>Otros Gastos Corrientes</b>	\$ 6.639,40	\$ 6.634,60	\$ 4,80
<b>Bienes de Larga Duración</b>	\$ 263.888,59	\$ 226.803,71	\$ 37.084,88
<b>TOTALES:</b>	<b>\$ 660.273,12</b>	<b>\$ 611.045,86</b>	<b>\$ 49.227,26</b>

Presupuesto ejecutado período 2014

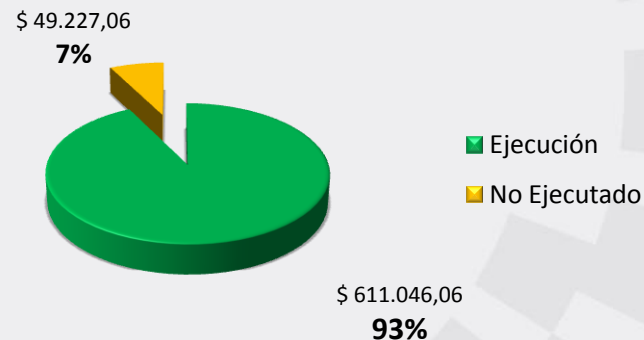

# 4. Adquisición de bienes

Recursos necesarios para el cumplimiento de labores

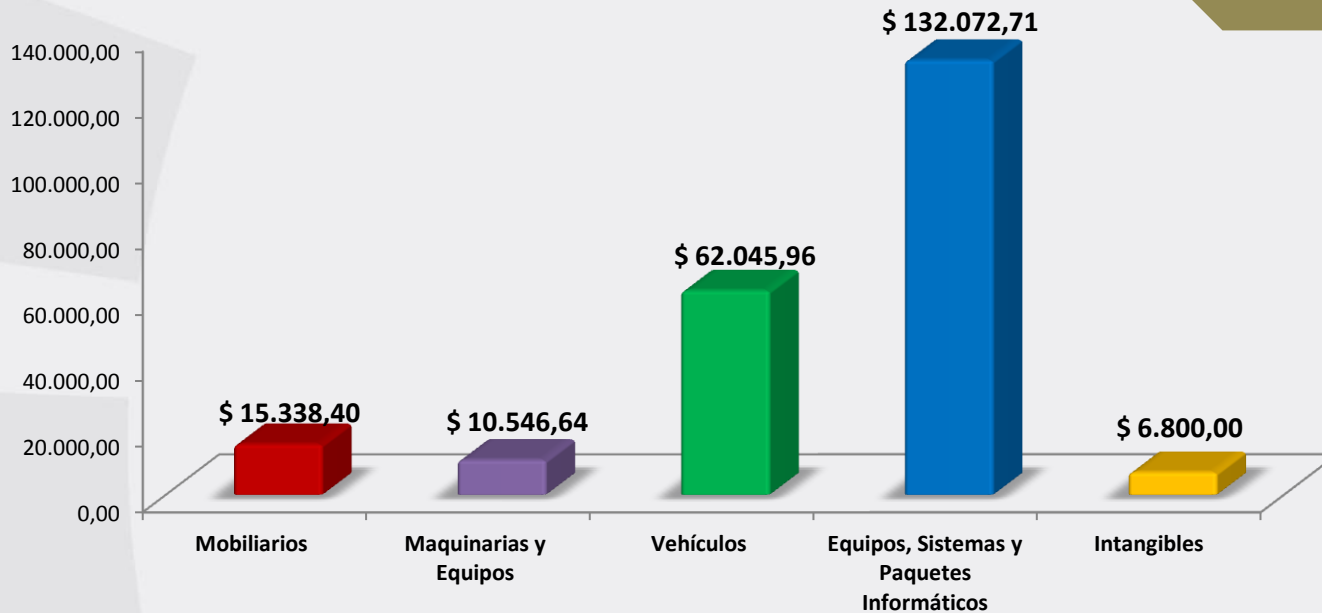

**TOTAL:**

**\$226.803,71**

# 5. Talento Humano vinculado a la Institución

DESCRIPCIÓN	P. INICIAL	INCREMENTO	TOTAL
NIVEL JERARQUICO SUPERIOR	2	5	7
NIVEL OPERATIVO	8	25	33
CÓDIGO DE TRABAJO	0	4	4
TOTAL	10	34	44

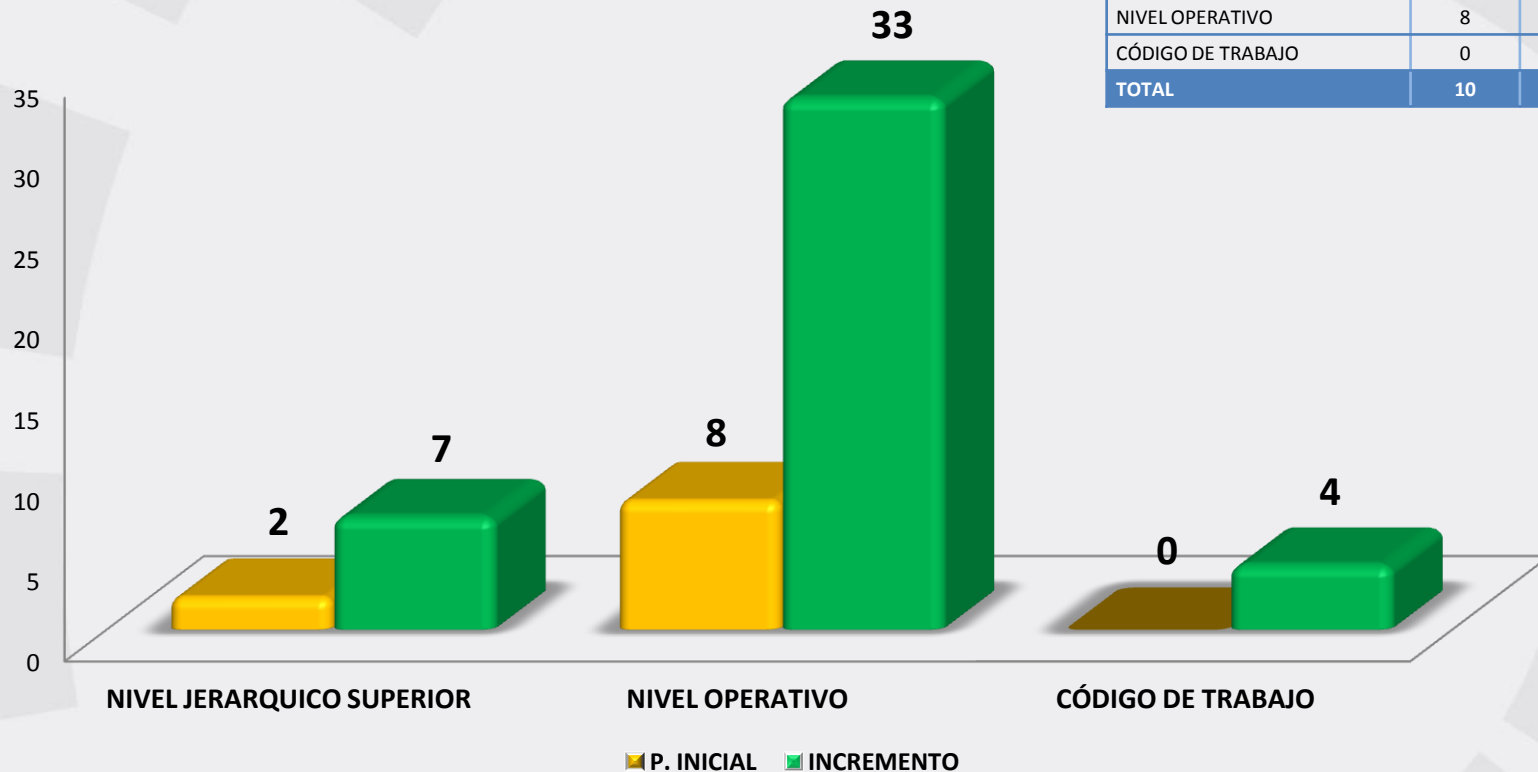

# 6. Gestión de Regulación y Control del Agua: Agenda Regulatoria 2015-2016



# 6. Gestión de Regulación y Control del Agua: Agenda Regulatoria 2015-2016

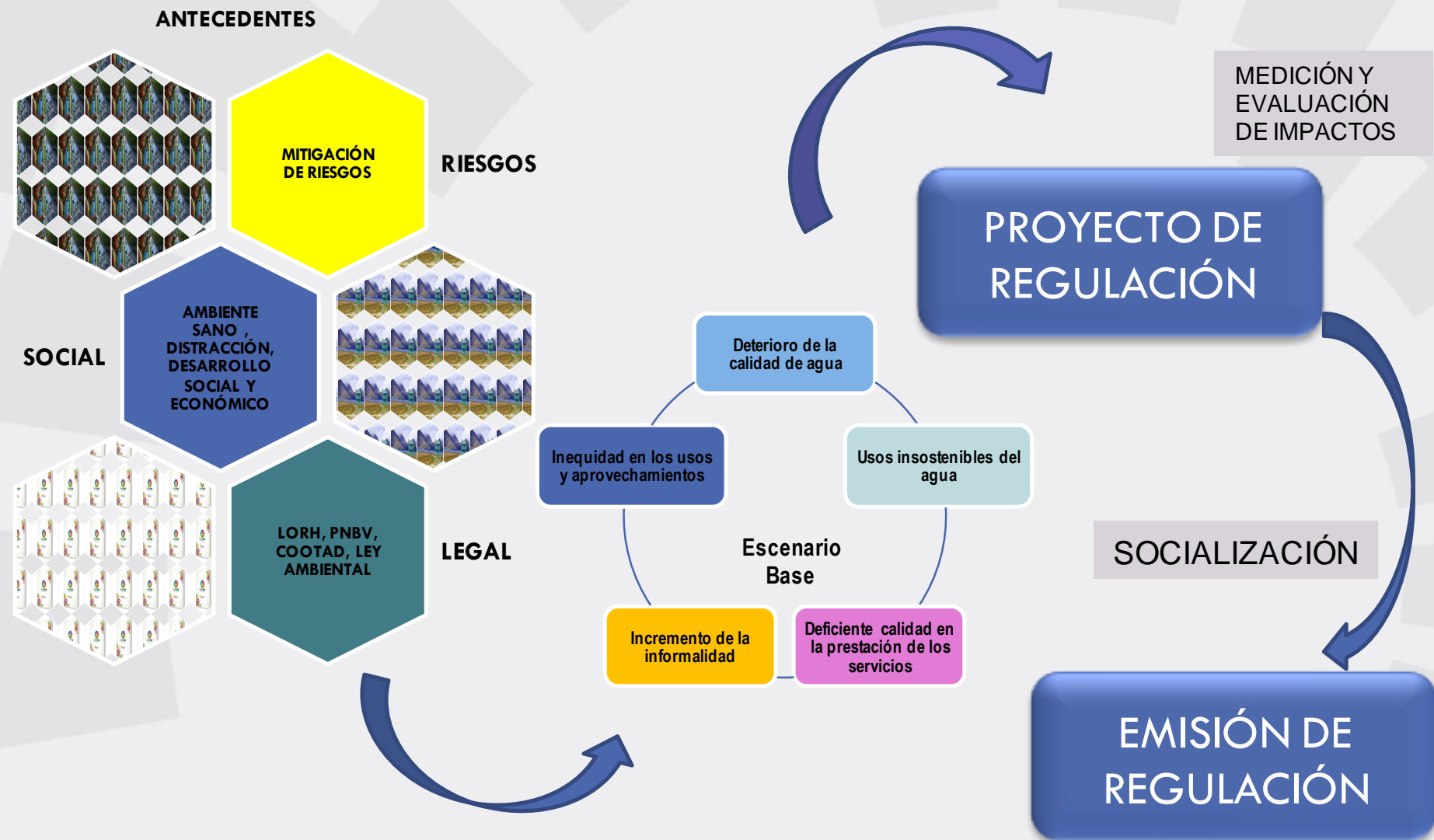

# 6. Gestión de Regulación y Control del Agua: Propuesta de tarifas para grandes usuarios y GAD's



## 6. Gestión de Regulación y Control del Agua: **Elaboración y presentación a la SENAGUA de la propuesta de evaluación de usuarios/juntas de riego.**

### **En base al Art. 23, literales “g” y “h” de la LORHUyA**

La ARCA elaboró una propuesta para evaluación de usuarios/juntas de riego, la misma que fue puesta en consideración de la SENAGUA para los aportes respectivos

La propuesta consta de criterios e indicadores para la evaluación, misma que considera una escala en base a complejidad y tiempo, la cual se consolidó en un informe consensuado con técnicos de la SENAGUA y del GADP Pichincha.

# 6. Gestión de Regulación y Control del Agua: Evaluación de la gestión en el uso del agua cruda y de la prestación del servicio de agua potable

GADM:	MUNICIPIO DE MILAGRO
PROVINCIA:	GUAYAS
CANTÓN:	MILAGRO
POBLACIÓN:	166.634 hab.

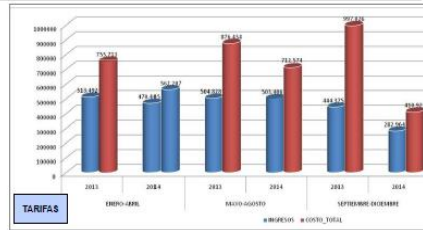
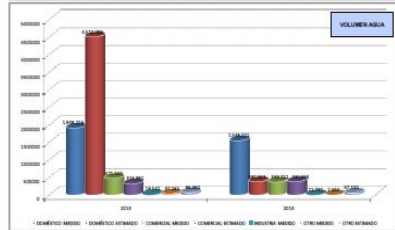
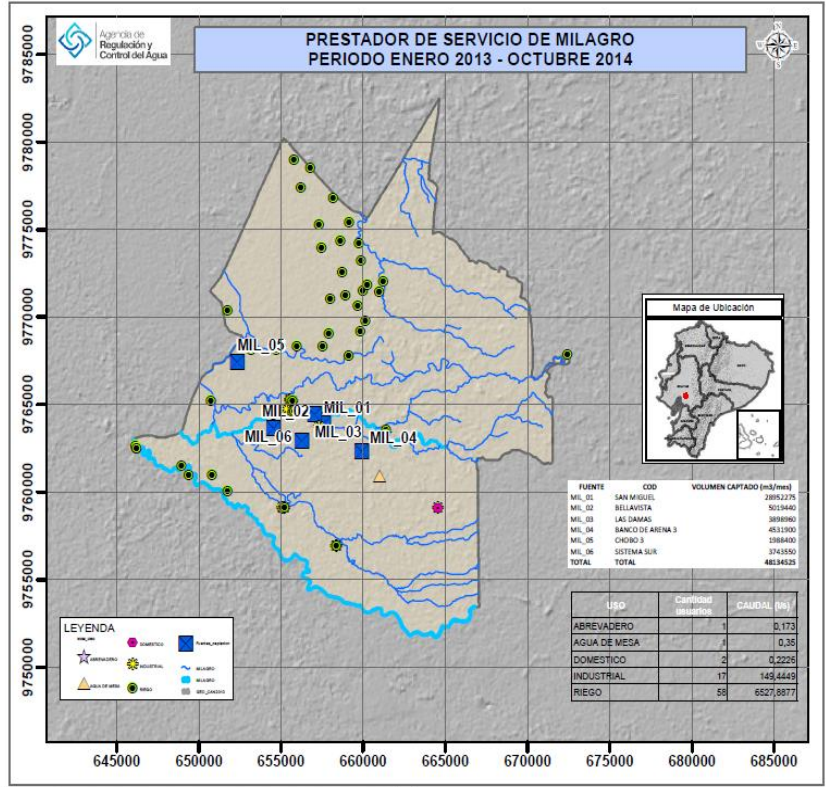
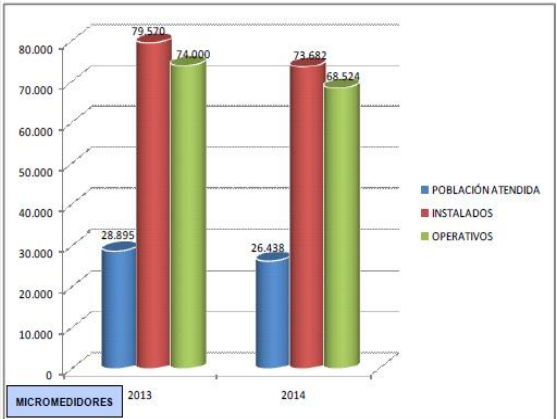
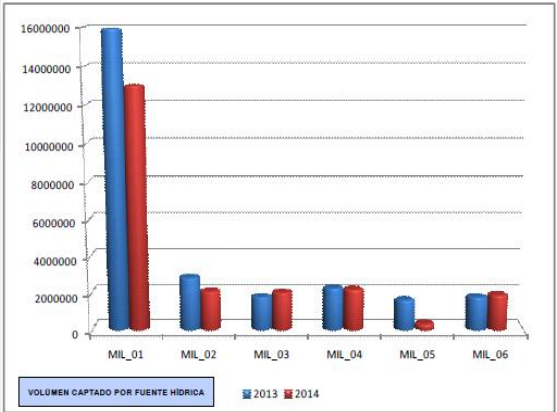

## 6. Gestión de Regulación y Control del Agua: Diagnóstico de la calidad del agua superficial basada en estudios realizados a nivel nacional

Elaboró el diagnóstico de la calidad del agua superficial en base a estudios realizados a nivel nacional como parte de proyectos investigativos y otros de acuerdo a la información de organismos internacionales vinculados al agua.

El diagnóstico presentó los siguientes resultados:

- La contaminación del agua superficial proveniente de fuentes domésticas ocurre alrededor de todo el país, especialmente cerca de las áreas altamente pobladas.
- Casi todos los ríos del país cercanos a las áreas urbanas tienen altos niveles de Demanda Bioquímica de Oxígeno (DBO), coliformes, nitrógeno y fósforo. Se estima que el agua en más del 70% de las cuencas hidrográficas por debajo de la cota 2.800 msnm no es apta para consumo humano directo.
- No se disponen de datos actualizados sobre la contaminación de los recursos hídricos en el Ecuador.
- La generación de políticas y la planificación del recurso estratégico del agua, se han orientado básicamente a dictar normas para su explotación y, de manera muy limitada, a la protección, aprovechamiento, desarrollo, recuperación y conservación de las cuencas hidrográficas.

## 6. Gestión Técnica de Regulación y Control: Propuesta de diseño y estructuración de la plataforma de sistema de información geográfica (sig) para la arca

- Informe de los resultados del “Programa de la Misión Sistema de Información del Recurso Hídrico”, para el diseño y estructuración del Sistema de Información Geográfica para la ARCA.
- Análisis y representación espacial de Megaproyectos, en el campo hídrico.
- Análisis y representación espacial del Banco Nacional de Autorizaciones (BNA).

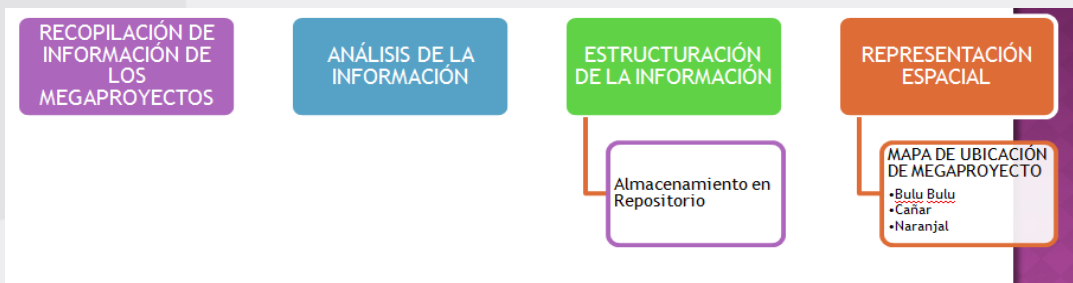
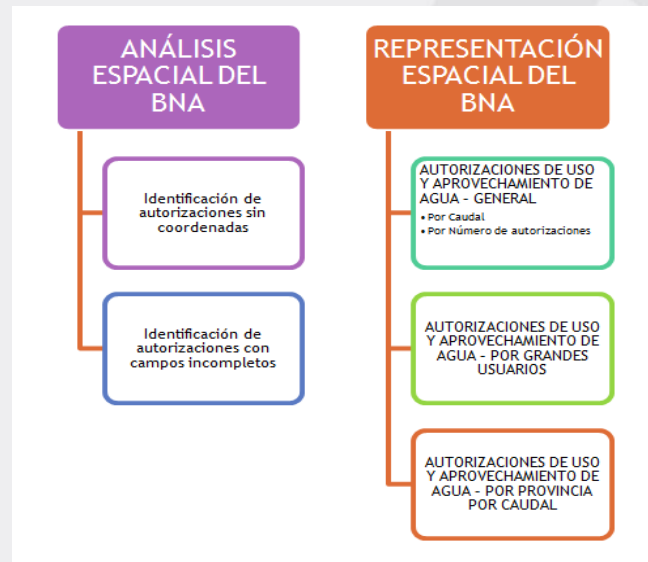



Agencia de **Regulación**  
**y Control del Agua**

**GRACIAS!**